

<input checked="" type="checkbox"/> <b>UE d'Ouverture (UEO)</b> ou <input type="checkbox"/> <b>UE de Remédiation (UER)</b>	
<input type="checkbox"/> <b>Renouvellement à l'identique</b> <span style="float: right;"><input type="checkbox"/> <b>Suppression</b></span> <input checked="" type="checkbox"/> <b>Renouvellement avec modification</b> ( <i>mettre les modifications en rouge</i> ) <span style="float: right;"><input type="checkbox"/> <b>Création</b></span>	
<b>Intitulé de l'UEO/R</b> <i>(si différents niveaux, précisez : initiation, approfondissement, 1,2,etc.)</i>	<b>UEO NATATION SAUVETAGE</b>
<b>Composante/Service assumant la charge financière de l'UEO/R</b>	<b>Service universitaire des activités physiques et sportives (SUAPS)</b>
<b>Composante/Service assurant la gestion pédagogique de l'UEO/R</b>  <b>Responsable pédagogique de l'UEO/R</b> <i>(Nom, prénom, fonction et mail université)</i>	<b>Service universitaire des activités physiques et sportives (SUAPS)</b>  Eric Marizy - Directeur du SUAPS - <a href="mailto:eric.marizy@univ-avignon.fr">eric.marizy@univ-avignon.fr</a>
<b>UEO/R assurée par le responsable pédagogique (université) ...</b>	<b>OUI</b> <input type="checkbox"/> <b>NON</b> <input checked="" type="checkbox"/> <i>Si oui, précisez le volume horaire annuel prévisionnel de l'UEO/R qui sera dispensé en 2023-2024 en HETD :</i>
<b>... et/ou assurée par un ou plusieurs autres personnels de l'université ...</b>	<b>OUI</b> <input type="checkbox"/> <b>NON</b> <input checked="" type="checkbox"/> <i>Si oui, précisez son nom et le volume horaire HETD 2023-2024 :</i>
<b>... et/ou assurée par un ou plusieurs intervenants extérieurs</b>  <i>Si l'intervenant représente une association, précisez s'il existe une convention de partenariat</i>	<b>OUI</b> <input checked="" type="checkbox"/> <b>NON</b> <input type="checkbox"/> <i>Si oui, précisez :</i> - nom, prénom, fonction : <b>BUSSETTA Loïs</b> , Professeur d'EPS - statut : <input checked="" type="checkbox"/> vacataire > volume horaire HETD 2023-2024 : 36h <input type="checkbox"/> intervenant non rémunéré  <b>OUI</b> <input type="checkbox"/> <b>NON</b> <input type="checkbox"/> <i>Si oui, précisez le nom de l'association :</i> Convention de partenariat à joindre en annexe le cas échéant
<b>Semestre(s) concerné(s)</b>	<b>1</b> <input checked="" type="checkbox"/> <b>2</b> <input checked="" type="checkbox"/> <b>3</b> <input checked="" type="checkbox"/> <b>4</b> <input checked="" type="checkbox"/> <b>5</b> <input checked="" type="checkbox"/> <b>6</b> <input checked="" type="checkbox"/>
<b>Public concerné</b>	<b>UEO &gt; L'ensemble des étudiants d'Avignon Université ?</b> : <b>OUI</b> <input checked="" type="checkbox"/> <b>NON</b> <input type="checkbox"/> <i>Si non, précisez :</i>
<b>Modalités d'inscription</b>	<b>Etudiant (ENT)</b> <input checked="" type="checkbox"/> <b>Secrétariat pédagogique</b> <input type="checkbox"/>
<b>Capacité d'accueil de l'UEO/R (numerus clausus)</b>	<b>Semestre pair : 20 Semestre impair : 20</b>  Nb de groupe(s) demandé(s) => sem. pair : 1 sem. impair : 1

<b>Organisation de l'UEO/R</b>	<b>Nombre d'heures en présentiel par semestre : 18h/semestre</b> <b>Si labellisation MAPUI, nb d'heures en distanciel par semestre :</b> <b>Nombre d'heures par semaine : 1h30</b> <b>Lieu du déroulé de l'UEO/R : Piscine Pierre Reyne - Avignon Intra-muros</b> <i>Si organisation spécifique (ex : UEO dispensée hors université, pendant les vacances d'enseignement, etc.), précisez :</i>  <b>UEO/R pouvant être dispensée entièrement à distance en cas de nécessité :</b> <b>OUI</b> <input checked="" type="checkbox"/> <b>NON</b> <input type="checkbox"/>
--------------------------------	---

**Prérequis éventuels :** OUI                       NON

**Si oui, précisez :** savoir nager

**Objectifs et contenus :**

ACQUISITIONS ATTENDUES : SE PREPARER, CONVEVOIR et PRODUIRE des exercices et séances d'entraînement personnalisés, liés à un projet individuel de préparation aux 3 épreuves aquatiques du BNSSA. Le niveau 3 de compétence (maitrise satisfaisante) sera demandé pour la validation de l'UEO.

Les 3 compétences travaillées dans l'UEO « Natation sauvetage » :

	Maîtrise insuffisante	Maîtrise fragile	Maîtrise satisfaisante	Très bonne maîtrise
SE PREPARER avec méthode : Identifier les principaux muscles sollicités par l'activité ainsi que les exercices de renforcement permettant de les travailler. Identifier et connaître les principaux problèmes moteurs associés à la pratique de la natation : équilibration, respiration, propulsion.	5  Préparation absente	10  Préparation superficielle	15  Préparation présente	20  Préparation pertinente
S'ENTRAINER avec rigueur : Concevoir progressivement ses séances de façon autonome et personnalisée : justifications fondées par des connaissances précises sur les paramètres de l'entraînement et de l'activité (connaissances anatomiques, problèmes moteurs fondamentaux des épreuves travaillées)	5  Conceptions et réalisations incohérentes	15  Conceptions et réalisations aléatoires	20  Conceptions et réalisations adaptées	30  Conceptions et réalisations de grande qualité
PRODUIRE avec efficacité : Mettre en relation « la préparation » et « l'entraînement » pour PRODUIRE à l'aide de mes ressentis, de mes connaissances et des conseils donnés des performances efficaces pour la réalisation des 3 épreuves aquatiques de l'examen.	10  Productions faibles	20  Productions fragiles	40  Productions efficaces	50  Productions excellentes

SCORE de validation des compétences : 75 %

*Grille et protocole d'évaluation :*

## Nature et déroulement des épreuves du BNSSA

### Epreuve n°1 : Parcours de sauvetage de 100 m

Elle consiste en un parcours de sauvetage aquatique en continu de 100 mètres, en bassin de natation, comprenant :

- un départ du bord du bassin ou d'un plot de départ, suivi de 25 mètres nage libre en surface ;
- deux parcours de 25 mètres, comprenant chacun 15 mètres en immersion complète sur un trajet défini (matérialisé au fond et sur les bords), sans que le candidat ne prenne appui ;
- une plongée dite en canard, suivie de la recherche d'un mannequin qui repose entre 1,80 mètre et 3,70 mètres de profondeur ;
- le candidat remonte le mannequin en surface, puis le remorque sur 25 mètres, visage hors de l'eau.

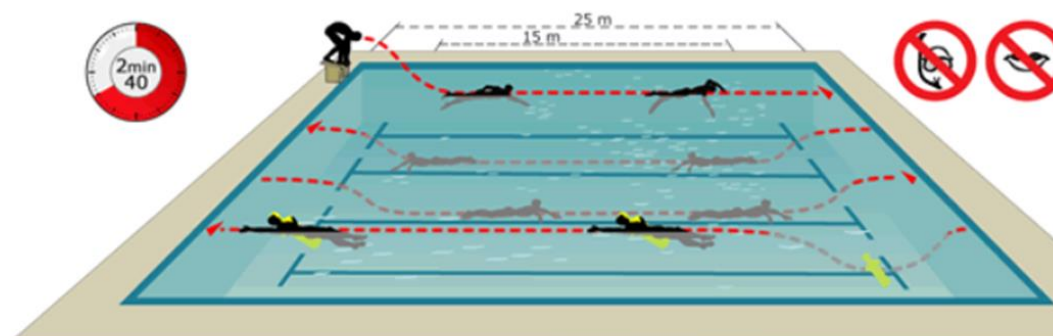

*Schéma du parcours de sauvetage aquatique en continu de 100 mètres - cliquez pour agrandir*

La position d'attente du mannequin au fond de l'eau est indifférente et est située à 5 mètres au plus de la fin du parcours ; le mannequin doit être de modèle réglementaire, c'est-à-dire d'un poids de 1,5 kg à une profondeur d'un mètre. Lors du remorquage le mannequin doit avoir les voies aériennes dégagées, pour cela la face visage du mannequin doit se trouver au dessus du niveau de l'eau.

A chaque virage, le candidat doit toucher la paroi verticale du bassin ou un repère matérialisé. L'épreuve est accomplie sans que le candidat ne reprenne pied. Cependant, celui-ci est autorisé à prendre appui au fond, lors de la saisie et de la remontée du mannequin. Le candidat effectue l'épreuve en maillot de bain.

Le port d'une combinaison, lunettes de piscine, masque, pince-nez ou tout autre matériel n'est pas autorisé.

Pour être jugé apte, le candidat doit réaliser l'épreuve, dans les conditions prescrites ci-dessus, en moins de :

- 2 minutes et 40 secondes inclus, lors de l'examen ;
- 3 minutes, lors de la vérification de maintien des acquis.

Un délai minimum de 10 minutes de récupération doit être laissé au candidat avant de prendre part à une autre épreuve.

### Epreuve n°2 : Parcours de sauvetage de 250 m

Elle consiste en un parcours de sauvetage avec palmes, masque et tubas, en continu de 250 mètres, en bassin de natation :

- au signal du départ de l'épreuve, le candidat s'équipe dans ou hors de l'eau ;
- le candidat parcourt 200 mètres en palmes, masques et tuba en touchant le mur à chaque virage. A la fin du parcours de nage, il doit effectuer une immersion pour rechercher un mannequin situé à 5 mètres maximum du bord du bassin. Il repose sur une profondeur située entre 1,80 mètre et 3,70 mètres au plus. Cette recherche se fait après avoir touché l'extrémité du bassin ;
- le candidat remonte le mannequin dans la zone des cinq mètres. Il le remorque sur le reste de la

distance du parcours. Le contact à l'extrémité du bassin est obligatoire lors du virage (bassin de 25 mètres) et à l'arrivée ;

- la remontée et le remorquage du mannequin se font sans utiliser l'anneau de celui-ci. Le remorquage s'effectue en position dorsale. Le candidat peut ne plus utiliser le masque et tuba ;
- les 200 premiers mètres s'effectuent en utilisant l'ensemble du matériel (palmes, masque et tuba). Si le candidat rencontre une difficulté ou un défaut de matériel, il effectue la remise en place de celui-ci sans reprise d'appui ;
- lors du remorquage, le mannequin doit avoir les voies aériennes dégagées, pour cela la face visage du mannequin doit se trouver au dessus du niveau de l'eau ;
- la position d'attente du mannequin au fond de l'eau est indifférente ;
- le mannequin doit être de modèle réglementaire, c'est-à-dire d'un poids de 1,5 kg à une profondeur d'un mètre.

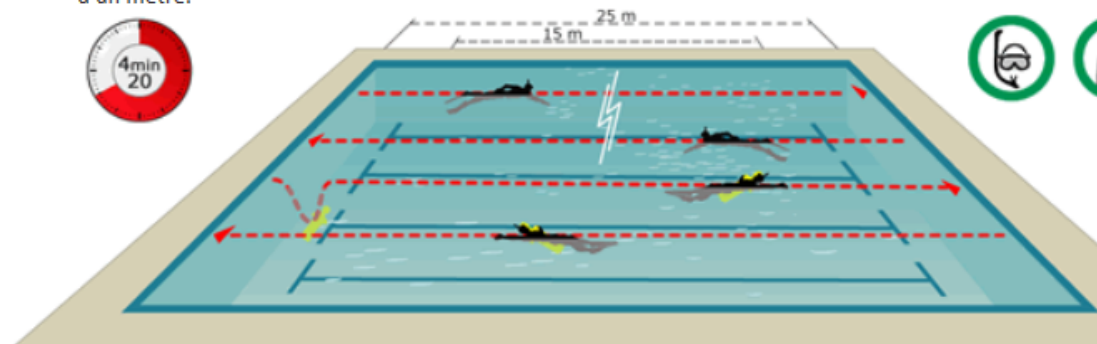

*Schéma du parcours de sauvetage avec palmes, masque et tubas, en continu de 250 mètres -  
cliquez pour agrandir*

Pour être déclaré apte, le candidat doit réaliser l'épreuve en moins de 4 minutes et 20 secondes inclus, dans les conditions prescrites ci-dessus.

Un délai minimum de 10 minutes de récupération doit être laissé au candidat avant de prendre part à une autre épreuve.

### Epreuve n°3 : Assistance à personne en difficulté

Elle consiste à porter secours à une personne en milieu aquatique comprenant :

- le sauvetage d'une personne qui simule une situation de détresse se situant à 15 mètres au moins et 25 mètres au plus du bord ;
- la victime saisit le sauveteur de face ; après s'être dégagé de la situation, le sauveteur transporte la victime vers le bord en sécurité ; pendant le parcours le sauveteur rassure la victime ;
- le sauveteur sort la victime de l'eau sans utiliser les échelles ou tout autre moyen matériel ;
- après avoir sécurisé la victime, le candidat effectue une vérification des fonctions vitales et ensuite, il explique succinctement sa démarche.



prises de dégagement, quelques techniques utiles pour cette épreuve.

Le candidat effectue l'épreuve en short et tee-shirt. Le port d'une combinaison, lunettes de piscine, masque, pince nez ou tout autre matériel n'est pas autorisé.

Pour être déclaré apte, le candidat doit réaliser correctement l'ensemble de l'épreuve.

**Modalités de contrôle des connaissances : voir plus haut**  
(évaluation semestrielle en contrôle continu et/ou terminal)

**Evaluation 1 :** Choisissez un élément.

*Si autre : précisez :*

**Coefficient évaluation 1 :** Choisissez un élément.

**Durée évaluation 1 :**

**Evaluation 2 :** Choisissez un élément.

*Si autre : précisez :*

**Coefficient évaluation 2 :** Choisissez un élément.

**Durée évaluation 2 :**

**Evaluation 3 :** Choisissez un élément.

*Si autre : précisez :*

**Coefficient évaluation 3 :** Choisissez un élément.

**Durée évaluation 3 :**

**Compétences visées** (ces deux compétences seront mentionnées sur le supplément au diplôme) :  
Attention – 100 caractères maximum par compétence.

\* **Compétence 1 :** Être capable de se mettre dans une logique de projet personnel en vue de l'obtention d'un diplôme

\* **Compétence 2 :** Être capable de gérer ses limites et de doser ses efforts pour porter assistance à une personne en danger

**IMPORTANT** (précisez ici les informations spécifiques à signaler aux étudiants dans le catalogue des UEO/R, à la scolarité pour le paramétrage de l'UEO ou UER, etc.) :

**Signature du responsable pédagogique de l'UEO/R :**



**Signature du responsable de l'UFR ou du service porteur de l'UEO/R :**

**Date et avis du conseil de la composante ou du service de rattachement :**

Cliquez ici pour entrer une date.

Choisissez un élément.